

臺北醫學大學 109 學年度
博士班甄試入學

招生簡章

經本校 108.10.01 招生委員會第二次試務會議通過
臺北醫學大學教務處招生組彙編
校址：11031 臺北市信義區吳興街 250 號
電話：02-2736-1661 分機 2146
網址：<http://www.tmu.edu.tw>

目 錄

諮詢服務一覽表	2
研究生獎勵學金	3
109 學年度博士班甄試入學招生重要日程表.....	5
109 學年度博士班甄試入學招生網路報名作業流程及注意事項.....	6
一、修業年限.....	7
二、報名方式.....	7
三、報名日期.....	7
四、報名流程及說明	7
五、繳交資料.....	10
六、報名注意事項.....	11
七、網路下載面試通知單及公告面試試場.....	12
八、面試日期.....	12
九、成績評定及錄取相關規定.....	12
十、放榜.....	13
十一、正取生網路報到及備取生就讀意願登記.....	13
十二、正、備取生寄繳學歷證件之注意事項.....	14
十三、註冊入學.....	15
十四、申請提早入學.....	15
十五、查分規定.....	15
十六、考生申訴處理.....	16
十七、附註.....	16
十八、畢業學位授予.....	17
十九、臺北醫學大學 109 學年度研究所學生學雜費徵收標準.....	17
二十、臺北醫學大學校區資訊.....	17
二十一、各系所學位學程招生名額及報考資格.....	18
附錄一：報考繳驗文件說明.....	33
附錄二：研究所考生個人資料提供告知暨同意書.....	34
附錄三：博士班甄試入學招生報名費繳費方式說明.....	36
附件一：臺北醫學大學招生考試報名費退款申請表	37
附件二：博士班甄試入學招生特殊需求考生應考服務申請表.....	38
附件三：博士班甄試入學推薦函參考格式.....	39
附件四：博士班研究計畫撰寫內容參考格式.....	40
附件五：博士班甄試入學考生工作年資證明.....	41
附件六：國外學歷切結書.....	42
附件七：轉譯醫學博士學位學程補繳英文能力證明切結書.....	43

諮詢服務一覽表

臺北醫學大學校址：11031 臺北市信義區吳興街 250 號
 總機代表號：(02)2736-1661
 網址：http://www.tmu.edu.tw

詢問招生項目	單 位	分 機
報名、考試、放榜 及有關招生問題	教務處招生組	2146
其他詢問項目	單 位	分 機
網路報到	教務處註冊組	2111
註 冊		
學 雜 費	總務處出納組	2332
就學貸款	學生事務處生活輔導組	2212
研究生獎勵學金	學生事務處課外活動指導組	2222
博士班出國研修獎勵	研究發展處研究推動中心	7115
兵 役	學生事務處軍訓室	2263
住 宿	學生事務處生活輔導組	2907

本校提供優厚研究生獎勵學金

獎助學金項目	獎勵	申請資格
博士生入學 優異獎學金	<p>每人每學期頒發獎學金伍萬元，獎勵二學年。</p> <p>惟符合「專任研究助理者」獎勵一次，合計伍萬元。</p>	<p>為獎勵成績優異學生認同本校學習環境進入本校博士班就讀者，符合下列申請條件之一：</p> <ol style="list-style-type: none"> 考取本校博士班或博士學位學程，且同時以正取生錄取台灣大學、陽明大學、成功大學、交通大學、清華大學五所國立大學相關領域之系所博士班或博士學位學程及國防醫學院與中央研究院、國家衛生研究院合辦之博士學位學程資格者。 通過本校申請逕修博士學位之研究生。 本校「醫師科學家」之修業者；醫師科學家資格請參考「臺北醫學大學培育醫師科學家修業辦法」。 五年內以第一作者或通訊作者(含equal contribution)發表SCI、SSCI、EI或A&HCI論文、以第二作者發表Impact Factor ≥ 10之SCI或SSCI論文者或其他相當於前述傑出表現者。 考取本校博士班或博士學位學程，且為本校專任研究助理，當年度開學日前服務年資連續滿一年(含)以上者。
博士生勵學金	<p>每人每月核發勵學金參萬元，獎勵二學年。</p>	<p>申請條件如下：</p> <p>博一、博二之全時研究生，全時研究生定義為投入研究的時間為週一至週五白天，及週六上午。</p>
培育優秀博士生獎學金	<p>每人每月核發勵學金四萬元，獎勵四年共8學期。獎勵名額依照科技部核定為主。</p>	<p>本校108學年度及之後入學之博士班一年級新生，不含在職進修學生，並符合下列條件之一者，於新生入學第一學期得提出申請：</p> <ol style="list-style-type: none"> 本校碩士畢業生或逕修讀博士學位之學生。 世界大學排名前250名學校之畢業生；世界大學排名之認定以收件截止日期之QS世界大學排名及THE (Times Higher Education) 英國泰晤士高等教育世界大學排名為準。 五年內以第一作者或通訊作者(含equal contribution)發表SCI、SSCI、EI或A&HCI論文者、以第二作者發表Impact Factor ≥ 10之SCI或SSCI論文者或其他相當於前述傑出表現。 曾獲科技部大專學生研究計畫。 <p style="color: red;">★詳細說明請參考第4頁，第二點說明。</p>

一、博士生入學優異獎學金與博士生勵學金詳細辦法請參閱學生事務處課外活動指導組網頁，網址：<http://osa.tmu.edu.tw/files/11-1001-418.php>

申請、核發時程：符合上述申請條件者，請依下述申請流程配合辦理。

獎學金：應於入學第一學期開學後兩週內檢具申請資料逕向學務處提出申請。

勵學金：應於每學期開學後兩週內檢具申請資料逕向各系所提出申請，開學後一個月內提報研究生獎勵學金審查委員會議核決，依審查結果於一週內進行請款流程。

本校補助教師及博士生出國研修辦法(重點摘錄)

【教師及博士生出國研修補助】

為促進國外學術新知之吸收與國際文化交流，本校每年提供最多總額約 100 萬元之研修補助金額，獎勵教師及博士生赴國外大學或研究單位從事教學研究相關之研習訓練，補助項目包含機票及研修期間之生活費用。凡在本校連續服務滿三年以上且最近一年專任教師量性評鑑值排名順序前 50%(含)之專任教師，及修畢必修學分之博士生可於每年 3 月或 9 月間向本校提出申請(若符合科技部千里馬計畫補助資格者，需先向科技部申請補助)。

相關辦法請參閱：

本校研究發展處研究推動中心網站，網址 <http://rd.tmu.edu.tw/main.php>

二、培育優秀博士生獎學金詳細辦法請參閱學生事務處課外活動指導組網頁，網址：<http://osa.tmu.edu.tw/files/14-1001-5174,r15-1.php>

符合上述申請條件者，請依公告時程申請。

培育優秀博士生獎學金受獎生每學期結束前應繳交定期評量報告書，經指導教授及所屬系所主管簽核後送委員會備查，**相關評量條件如下所示**：

1. 受獎生前一學期學業平均成績需達八十(含)分以上。
2. 受獎生修習之課程需符合各系所修業規定，且需於二年級完成系所必修課程(論文除外)。
3. 受獎生三、四年級，每學年需參與國內外之國際研討會二場(含)以上。

★**受獎限制**：受獎生同時依「臺北醫學大學研究生獎勵學金實施要點」或「臺北醫學大學碩、博班外國學生獎學金發放辦法」獲獎者，**僅得擇一領取**。

109 學年度博士班甄試入學招生重要日程表

內 容	日 期
簡 章 公 告	108.10.02(週三)起
網 路 報 名	108.10.23(週三) 09:00 ~ 108.10.30(週三)18:00 止
寄 繳 資 料 期 限	108.10.30(週三) (以限時掛號郵戳為憑) 欲親自送件者，請於上班時間內 (週一至週五 09:00~18:00) 並請於 108.10.30(週三)下午 18:00 前送達本校教務處招生組
公 布 面 試 名 單 (自行下載面試通知單)	108.11.08(週五)
面 試 日 期	108.11.14(週四) ~ 108.11.16(週六) 詳見各系所學位 學程分則(本簡章第 18 頁~第 32 頁) (請務必攜帶面試通知單及有照片之身分證件正本)
寄 發 面 試 成 績	108.11.18(週一)
複 查 面 試 成 績 截 止 日	108.11.20(週三) (限時掛號或親送，請於截止日前送達或寄達)
放 榜 日 期	108.11.22(週五)
寄 發 錄 取 通 知	108.11.22(週五)
正 取 生 網 路 報 到、 備 取 生 就 讀 意 願 登 記	108.11.22(週五) ~ 108.12.05(週四) 17:00 止
備 取 生 遞 補 公 告	108.12.06(週五)
正 取 生 及 遞 補 之 備 取 生 寄 繳 學 歷 證 件	108.11.22(週五) ~ 108.12.11(週三) 17:00 止寄達或 親送
備 取 生 遞 補 截 止	109.01.22(週三)
申 請 提 前 入 學	109.01.31(週五)17:00 止

109 學年度博士班甄試入學招生網路報名作業流程及注意事項

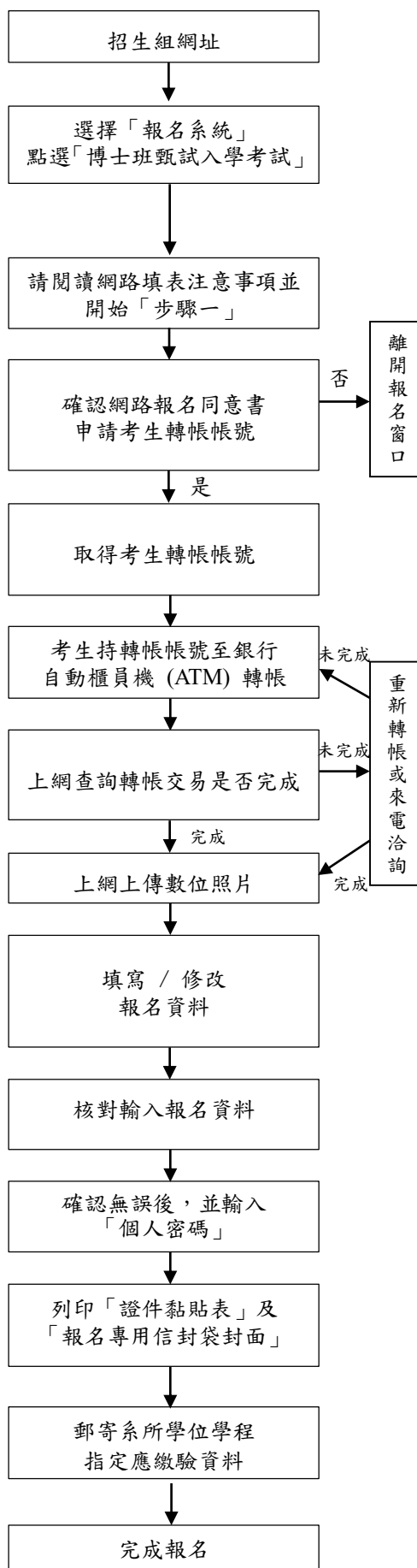

- 請輸入網址 <http://aca.tmu.edu.tw>
- 「網路報名系統」開放日期 108.10.23(週三)~108.10.30(週三)止，期間 24 小時開放；唯 108.10.30(週三)至 18:00 截止。
- 最後取得報名轉帳虛擬帳號為 108.10.30(週三)15:00 止，請考生務必於 108.10.30(週三)16:30 前完成轉帳。
- 請仔細確認報考資格，若資格不符請勿報名。若對報考資格方面有疑慮時，請電洽(02)2736-1661 分機 2146 詢問。
- 請填寫報考人姓名、身分證字號、Email、電話、報考系所學位學程，並設定「個人密碼」，「個人密碼」請牢記，俾利日後查詢報名結果、成績等相關訊息。
- 請記下考生轉帳帳號，於轉帳時輸入。
- 考生轉帳帳號限個人使用，勿提供他人轉帳，以免影響自己的權益。
- 請參閱本簡章內第 36 頁「報名費繳費方式說明」。
- 請於轉帳完成 40 分鐘後登入「招生報名系統」查詢。
- 查詢後若顯示「轉帳未完成」，請重新轉帳或來電洽詢，(02)2736-1661 分機 2146。
- 請參閱本簡章第 9 頁步驟三之說明。
- 填寫報名資料：
 - 1.請先檢查系所學位學程組別、身分別是否有誤。
 - 2.請依畫面指示填寫報名資料。
- 報名資料若有需造字的文字，請於網路輸入時以全型「*」符號代替，並於輸出之「報名信封袋封面」上用紅筆註記正確文字。
- 報名截止或報名資料經確認後即無法修改報名資料，為顧及考生權益，請仔細謹慎填寫。
- 資料經「確認」送出後，無法變更內容，請考生審慎檢查後再將資料送出。
- 於顯示的報名資料頁中按下「資料確認無誤」按鈕，並列印「證件黏貼表」及「報名專用信封袋封面」黏貼於 B4 大型信封。
- 請用迴紋針依「報名專用信封袋封面」上之繳驗資料欄順序裝好放入信封寄至本校招生組。
- 請於 108.10.30(週三)前以限時掛號郵戳為憑，將資料袋寄至本校，逾期視同未完成報名手續且取消考試資格。

109 學年度博士班甄試入學招生簡章

- 一、修業年限：二至七年為限。
- 二、報名方式：一律採網路報名(網路填表，並以限時掛號郵寄報名相關資料)。
- 三、報名日期：108.10.23(週三)09:00 起至 108.10.30(週三)18:00 止。(逾期恕不受理)

※**受理【可同時報名其他博士班】之系所學位學程：**

醫學科學研究所博士班、生醫材料暨組織工程研究所博士班、醫學生物科技博士學位學程。

※**受理【僅開放可同時報名學院內博士班】之系所學位學程：**

臨床醫學研究所博士班、細胞治療與再生醫學國際博士學位學程、神經再生醫學博士學位學程、癌症生物學與藥物研發博士學位學程、轉譯醫學博士學位學程、醫學資訊研究所博士班。

相關規定請詳閱本簡章第 18 頁~第 32 頁各系所學位學程簡章分別。

★**重點時間提醒：**

內 容	時 間
報名系統 24 小時開放，唯 108.10.30(週三)截至 18:00 止。	108.10.23(週三)09:00 起
最後取得報名轉帳虛擬帳號，逾時不得以任何理由補申請。	108.10.30(週三)15:00 止
為有充裕時間上網填寫及修改資料，務必於該時間前完成繳費。	108.10.30(週三)16:30 前
報名系統關閉，請於該時間前完成填寫、確認及送出報名資料。	108.10.30(週三)18:00 止
親送報名資料至本校教務處招生組或以限時掛號寄出，並以截止日郵戳為憑。	上班時間內週一至週五 09:00~18:00 最後一日為 108.10.30(週三)18:00 止

★為避免網路壅塞及操作不熟悉，請儘早上網報名、ATM 繳費、上傳數位照片、填寫報名資料、列印證件黏貼表及報名信封袋封面，逾期概不受理或補辦。

四、報名流程及說明

步驟一：取得報名轉帳虛擬帳號 → 步驟二：繳交報名費 →
 步驟三：上網上傳數位相片 → 步驟四：網路報名表輸入 →
 步驟五：列印證件黏貼表及報名信封袋封面 → 步驟六：裝寄報名資料

完成步驟一~六，方為完成報名作業手續，若有任一項未完成，視同未完成報名。取得帳號前，請先閱讀個人資料保護法之相關規定，瞭解並同意授權本校運用。

步驟一：取得報名轉帳虛擬帳號

★【博士班同時報名多個系所學位學程】之考生，其報名窗口一律由【第一志願系所學位學程進入後，點選第二志願系所學位學程、第三志願系所學位學程、第四志願系所學位學程】之網頁進行報名作業流程。

請考生自行審慎確認報考資格，資格不符請勿報名，報名後經審驗發現資格不符者，取消其考試資格，所繳報名費及資料亦不退還。

說明：報名轉帳虛擬帳號，乃是考生輸入身分證字號後所產生之號碼(共 14 碼)，每人的帳號均不同，**勿轉借提供他人使用**。報名網址：<http://aca.tmu.edu.tw>，點選『招生組』→選擇『報名系統』點選『博士班甄試入學考試』，依畫面說明進行報名作業。

步驟二：繳交報名費

說明：1. 報名費：新台幣 2,860 元整(含郵資 60 元)，**統一收費，每人至多報名四系所學位學程。**

- (1) 報名費一經繳納不得申請退費。若於報名後，符合退費規定者，務必於報名截止之次日起 10 天內提出申請，經核准後方可退費(半額報名費 1,400 元及郵資 60 元)，逾期恕不受理。
 - (2) 低收入戶考生，請先繳全額報名費，於報名後 10 天內檢附下列文件郵寄本校教務處招生組辦理退費，逾期恕不受理。
 - (A) 縣市政府或鄉、鎮(區)公所開立之低收入戶證明影本(一般里、鄰長核發之清寒證明證件等，概不予受理)。
 - (B) 戶口名簿或戶籍謄本影本(需證明考生與該低收入戶為子女關係)。
 - (C) 繳費明細表影本(ATM 之交易明細表)。
 - (D) 考生本人之銀行或郵局存簿正面影本。
 - (E) 退款申請表(附件一，簡章第 37 頁)。
2. 繳費期限：108.10.23(週三)起至 108.10.30(週三)止，**務必於最後繳費時間 108.10.30 (週三) 16:30 前完成。**
3. 繳費方式：請參閱『報名費繳費方式說明』(附錄三，簡章第 36 頁) 考生須先上網登錄基本資料並取得虛擬帳號，憑虛擬帳號至全省金融機構自動櫃員機(ATM)轉帳繳款(手續費最高 17 元，由轉帳者自付)。
- (1) 持金融卡至金融機構自動櫃員機(ATM)轉帳繳款者，請先確認金融卡是否具有轉帳功能再進行轉帳繳款。
 - (2) 虛擬帳號為網路報名系統自動產生之 14 碼帳號。繳費完成後，請檢查交易明細表，若「交易金額」及「手續費」欄沒有扣款紀錄，即表示轉帳未成功，請重新操作。
 - (3) 繳費期間於銀行營業時間外辦理轉帳繳款時，若金融機構自動櫃員機(ATM)出現「次營業日入帳」之訊息，請仍選擇同意並完成轉帳手續。

(4)銀行臨櫃繳費：

(臨櫃繳費請注意銀行作業時效，請儘量避免使用郵局匯款。)

戶名	財團法人臺北醫學大學
收款銀行	土地銀行信義分行
匯款帳號	考生報名系統申請之轉帳帳號(共 14 碼)
金額	2,860 元整

4. 退費規定：

- (1)合乎低收入戶者請檢具相關資料，可退全額報名費(不含郵資)。
- (2)溢繳報名費：指不確定轉帳是否成功，又再次重覆繳費者，可退全額報名費及郵資。
- (3)報錯系所學位學程：指報錯系所學位學程組別、身分別等要求更改，須重新申請帳號繳款，可退半額報名費及郵資 60 元。
- (4)在報名期間內已繳費，但未完成報名手續，可退半額報名費及郵資 60 元。
- (5)以上退費規定，務必於報名截止之次日起 10 天內檢附文件郵寄至本校招生組辦理退費，逾期恕不受理，退款申請表如附件一，簡章第 37 頁。

步驟三：上傳數位相片，該相片乃製作准考證與錄取後製作學生證之用。

(請勿上傳生活照)。

說明：1. 完成轉帳後 40 分鐘，請由報名網址：<http://aca.tmu.edu.tw>，點選『招生組』→選擇『報名系統』點選『博士班甄試入學考試』→選擇步驟三『上傳數位相片』。

2. 相片格式如下：

- (1)一年內所拍攝。
- (2)不得配戴深色鏡片眼鏡。
- (3)不得使用生活照或合成相片。
- (4)彩色或黑白不拘，唯背景須為白色或淺色。
- (5)人像需脫帽、五官面貌清晰、正面之『大頭照』。
- (6)其像素不得少於 450×600 pixels(寬×高)、掃描器掃描之解析度不得低於 300dpi，最高解析度建議不超過 500dpi。
- (7)只接受 jpg 或 jpeg 格式檔案上傳，請注意副檔名是否為.jpg 或.jpeg，其檔案大小介於 500K~2M 之間。
- (8)符合內政部公告之國民身分證相片規格，亦予採用。

★上傳數位相片有問題者，請洽(02)2736-1661 分機 2146。

步驟四：填寫報名表

說明：1. 完成『上傳數位相片』後，請進入『報名系統』→選擇『博士班甄試入學考試』→點選步驟四『網路報名表輸入』→依畫面說明填寫資料。

2. 資料輸入完成確認無誤後請按『報名資料確認』鈕，頁面上將會顯示『網路報名登錄完成』，再點選『確定』，本系統將會自動以 Email 方式通知其報名資料登錄完成(請考生務必輸入正確之 Email 電子郵件信箱)。
3. 報名資料一經確認送出後不得再修改，若不慎將基本資料輸入錯

誤，請於資料信封袋封面上用紅筆更正再寄出或

Email:yachi@tmu.edu.tw 告知欲修正之處，唯報名系所學位學程組別及身分別不得以任何理由更改。

★尚未確認報名資料前，考生可自行修改報名系所學位學程組別及身分別；一旦按下『確認』鍵送出資料後，則無法再變更報名系所學位學程組別及身分別，若有任何疑問，請洽(02)2736-1661 分機 2146。

請考生注意，一旦按下『確認』鍵送出資料後，欲更改系所學位學程組別與身分別，所有報名流程將重新來過，報名費亦須重繳(2,860 元)，原先第一次所繳之報名費則退半額(1,400 元)及郵資 60 元。

4.網路報名表填寫及勾選應繳驗之資料，若與寄繳資料無法對應時，概以寄繳書面紙本資料項目為準。

步驟五：列印證件黏貼表及報名信封袋封面

說明：1. 電腦作業系統需為 win2000 以上，若無法列印請洽(02)2736-1661 分機 2146。

2. 證件黏貼表：以 A4 紙列印，貼妥報考資格學歷(力)證件影本及國民身分證正反面影本(請整齊浮貼)。

3. 報名所需附件表格置於『報名系統』中之『資料下載』區，請考生自行下載列印。

4. 報名專用信封袋封面：以 A4 紙列印，黏貼於自備之 B4 大型信封上；為維護個人資料安全，信封袋封面之考生姓名不顯示全名。

步驟六：裝寄報名資料

說明：1. 將報名相關資料依報名信封袋上之順序，由上而下整理齊全，用迴紋針夾妥平放裝入報名信封袋內(請勿裝訂成冊)。

2. 寄繳資料期限：**108.10.23 (週三)~108.10.30(週三)止(以限時掛號郵戳為憑)**。

資料收件方式：

(1)郵寄者，含民間郵務公司或快遞(如宅配通、宅急便等)，請以**限時掛號**寄至 11031 臺北市信義區吳興街 250 號「臺北醫學大學教務處招生組」，逾期恕不受理。若以平信或普通掛號寄送發生遺失致無法報名者，由考生自行負責。

(2)自行送件者，請於上班時間內週一至週五 09:00~18:00 並於**108.10.30(週三)下午 18:00 前**送達本校醫學綜合大樓後棟四樓教務處招生組登錄收件，收件時不予審核資格，逾期恕不辦理收件。

3. **報名時所繳交之各項表件及資料，無論錄取與否一律不予退還，重要資料請務必自行影印留存。**

五、繳交資料

(一)請詳閱本簡章第 18~32 頁各系所學位學程簡分則內《應繳驗之書面資料》欄位說明。(「繳交資料」定義請參考附錄一，簡章第 33 頁)

(二)經歷(含年資)之相關資料必須於報名時繳驗。

現職工作在職證明書(年資)必須為正本，非現職之年資可繳交影本(不接受勞保投保年資證明)；若無附上，年資將不予採計。

六、報名注意事項

- (一) 報名參加本校博士班甄試入學之考生，即視為同意授權本校依「個人資料保護法」之規範，報名考生所提供之資料僅作為招生、報考之系所學位學程聯繫、後續資料統計及至本校報到註冊作業等校內行政相關用途之處理與利用；非取得您的同意或其他法令之特別規定，本校不會任意將資料揭露於第三人或非上述之其他用途，相關事項請參閱簡章第 34 頁附錄二「臺北醫學大學研究所考生個人資料提供告知暨同意書」。
- (二) 本校各系所學位學程博士班甄試招生，至多可報名四系所學位學程，如系所學位學程另有規定者，則從其規定。
- (三) 身心障礙、行動不便或突遭重大災害之考生，考試當日若須由本校提供特殊需求者，請於報名期間內檢附相關證明文件(如附件二，簡章第 38 頁)，**以限時掛號專函提出申請。**
- (四) 考生繳交之表件若未於 **108.10.30(週三)**前郵寄(以截止日當日限時掛號郵戳為憑)或未於截止日 18:00 前送至本校，視同未完成報名手續(請詳閱本簡章第 10 頁報名流程步驟六之說明)。
- (五) 考生可於 108.10.25(週五)10:00 起上網查詢報名資料袋寄達與否。
- (六) 考生輸入報名表之聯絡電話(含行動電話)及 Email 是聯絡各種考試相關事項之工具，請務必登錄正確；通訊地址(請輸入109.09.25(週五)前掛號函件可收件地址)乃寄發各項資料用，應清楚無誤，以免因無法聯絡或投遞而權益受損。**考生請避免以學校或學校宿舍為收件地址。**
- (七) 考生應依規定繳交審查所需各項資料，如未依規定繳齊所需資料以致影響考試者，其後果及責任概由考生自行負責。
- (八) 考生完成轉帳，但未於報名期間內上網完成報名確認手續，報名結束後不得以任何理由補辦手續，但得申請退半額報名費。
- (九) 考生錄取後，經查驗為報考資格不符者，除所繳交之報名費不予退還外並取消錄取資格。
- (十) **研究生入學後，依規定均應修習研究倫理課程；如經各系所學位學程認定必須補修大學部基礎學科或學分者，應依規定補修及格，始准畢業，但不列入博士畢業學分。**
- (十一) 面試名單、錄取名單及報到情形之公布，將以考生全名公告。經錄取後，基於註冊及學籍之需要，考生個人資料將轉交教務處註冊組學籍管理單位。
- (十二) 錄取後，須經本校附設醫院或其他區域級以上醫院體格檢查手續；經主管機關核定基於傳染病防治者需要限制就學。
- (十三) 公費生、警官學校畢業生、在營預官或常備兵、現役軍人及軍事機關現職人員及有實習或服務規定者(師資培育公費生、軍警校院生、現役軍人、警察等)其報考及就讀博士班，應由考生自行依相關法令向所屬對機關按規定申請，如自行以一般生身分報考，錄取後若發生無法就讀問題，一切後果及責任由考生自行負責，且不得以任何理由申請保留入學資格。
- (十四) 本校在學、休學或保留入學資格之研究生不得報考同一系所學位學程招生考試。

- (十五) 在職考生如未經所屬管轄機關或服務機關許可，自行以一般生身分報考在職名額，或報考各系所學位學程一般生名額，錄取後如發生無法就讀問題，一切後果及責任由考生自行負責，不得以任何理由申請保留入學資格。
- (十六) 持境外學歷報考者，其學歷認定標準應依教育部「大學辦理國外學歷採認辦法」檢具以下各項證明(外國大專院校參考名冊及國外學歷認定之詳細相關資訊，請參考教育部主管法規查詢系統網站：<http://edu.law.moe.gov.tw>)
1. 經我國駐外館處驗證之國外學歷證件影本一份。
 2. 經我國駐外館處驗證之國外學歷歷年成績證明影本一份。
 3. 入出國主管機關核發之入出國紀錄一份。但申請人係外國人或僑民者，免附。
- (十七) 本國人民及已在臺長期居留或定居之大陸地區人民、香港及澳門居民持教育部認可之大陸地區學歷報考者，除依本條規定辦理外，應依教育部「大陸地區學歷採認辦法」及相關規定辦理，請參考教育部主管法規查詢系統網站：<http://edu.law.moe.gov.tw>)
- (十八) 具特殊身分之各類考生報考，除應符合本校報考資格之規定外，並應自行依有關法令規定辦理，如未經所屬管轄機關許可，自行以一般生身分報考，錄取後如發生無法就讀問題，一切後果由考生自行負責，不得以前述身份為由申請保留入學資格。
- (十九) 考生錄取後，其所填寫或繳驗之報名資料，如有不實或偽造、假冒、塗改等情事，若經查明，即開除學籍，亦不發給任何修業證明。如畢業後始發覺，則勒令繳銷畢業證明，並公告取消畢業資格，上述行為如係有刑責或損及他人權益者，本校不負驗證責任。

七、網路下載面試通知單及公告面試試場

開放時間：108.11.08(週五)，請考生自行至報名系統下載，其面試地點詳見面試通知單。

網路公告：招生組網址：<http://aca.tmu.edu.tw>，點選『招生組』→選擇『最新消息』。

下載說明：請於開放日起至本校網址：<http://aca.tmu.edu.tw>，點選『招生組』→選擇『報名系統』點選『博士班甄試入學考試』→選擇『資訊服務』→點選『面試通知單下載』。

請自行以 A4 紙列印面試通知單，並於面試時攜帶面試通知單及附有照片之身分證件正本應考，本校不另寄面試通知單。

★面試通知單列印有問題時洽詢電話：(02)2736-1661 分機 2146。

八、面試日期

108.11.14(週四)~108.11.16(週六)依各系所學位學程所訂，詳見各系所學位學程之簡章分則(本簡章第 18 頁~第 32 頁)。

面試時請務必攜帶自行下載列印之面試通知單及附有照片之身分證件正本。

九、成績評定及錄取相關規定

系所學位學程另有規定則從其規定，請詳閱各系所學位學程分則(簡章第 18~32 頁)之規定。

(一) 面試平均成績未達 60 分者，總成績雖達錄取標準，均不予錄取。

(二) 審查及面試以 100 分為滿分；各項成績之計算：以各委員之給分加總平均，再乘以所佔比例加總後為其總成績。

(三) 本校招生委員會依各系所學位學程分則內所訂之審查與面試成績所佔

比例核算總成績，總成績如未達錄取標準，得不足額錄取。

- (四) 本校招生委員會依各系所學位學程總成績決定錄取最低標準，除正取生外，得酌列備取生。博士班甄試入學招生考試放榜後，各系所學位學程(組)如正取生有缺額時，以已完成就讀意願登記之備取生依序遞補，各系所學位學程(組)備取生遞補作業截止後仍有缺額者，其缺額不再流用至甄試招生考試同所其他組，一律由本校 109 學年度博士班入學考試招收一般生補足之。
- (五) 如有二人以上總分相同時，以面試、書面資料審查成績順序比較，以分數較高者優先錄取；分數完全相同者，得增額錄取。
- (六) 同時報名多所博士班者，其錄取原則以第一志願系所學位學程先行分發。若第一志願系所學位學程已錄取為正取生，則不再進行第二志願、第三志願或第四志願系所學位學程成績評比及分發。若第一志願系所學位學程非正取生，第二志願、第三志願或第四志願系所學位學程為正取生，則不再進行第一志願系所學位學程或其他志願系所學位學程成績評比及分發。
- 若第一志願、第二志願、第三志願及第四志願系所學位學程皆為備取生，其分發原則以先有備取生遞補名額之系所學位學程為準，其他志願則不再具有分發資格，若分發後非其優先志願，考生不得異議。

範例一：陳同學同時報名二所，第一志願醫科所、第二志願臨醫所；放榜時，醫科所為正取生，臨醫所就不再進行評比，直接錄取醫科所。同時報名三所或四所其放榜方式相同。

範例二：王同學同時報名四所，第一志願轉譯學程、第二志願癌藥學程、第三志願神經再生學程、第四志願醫資所；放榜時轉譯學程為備取生，癌藥學程為正取生，神經再生學程亦為正取生，醫資所為備取生，則王同學錄取癌藥學程，轉譯學程及醫資所不列備取資格、神經再生學程亦不再進行評比分發。同時報名二所、三所其放榜方式相同。

範例三：林同學同時報名三所，第一志願生工所、第二志願醫科所、第三志願醫資所；如果三所分數都落在備取生，放榜時三所備取生名單都會有林同學，若醫科所有正取生放棄，可以進行遞補時，則林同學先遞補醫科所，生工所及醫資所的備取資格就會自動取消；反之亦然；同時報名多所放榜方式亦同。

★增額錄取時，本校將依法行文教育部備查。

十、放榜

公告日期：108.11.22(週五)，於網路公告，不再張貼紙本榜單。考生若於放榜 7 日內尚未收到錄取通知單，請與本校教務處招生組聯絡。

電話：(02)2736-1661 分機 2146，唯不受理人工電話查榜。

招生組網址：<http://aca.tmu.edu.tw>，點選『招生組』→選擇『榜單公告』。

十一、正取生網路報到及備取生就讀意願登記

(一) 正取生網路報到及備取生就讀意願登記期限：

自 108 年 11 月 22 日(週五)至 108 年 12 月 05 日(週四)下午 5 時止。

(二) 凡有意願就讀本校之正取生及備取生，皆應以本簡章規定時程上網辦理網路報到及就讀意願登記手續，逾期逾時者，視同放棄錄取或遞補資格，

事後不得以任何理由要求補報到或登記。

(三)報到、登記方式：

- 1.網址：<http://aca.tmu.edu.tw>
- 2.點選【註冊組】→點選【正備取生報到系統】→點選【博士班甄試】
- 3.輸入准考證號碼及密碼→點選【參加報到】
- 4.下載並列印登記報到完成書，確認完成網路報到及就讀意願登記手續。

(四)備取生遞補公告：

- 1.日期：108年12月06日(週五)
- 2.正取生於網路報到截止後尚有缺額，則由完成就讀意願登記之備取生依次遞補。
- 3.本校將於公布欄及註冊組網頁「最新消息」公告遞補名單，另以簡訊或 e-mail 通知，敬請留意。

公佈欄網址：<http://www.tmu.edu.tw>，點選【學生】→點選【公佈欄】

註冊組網址：<http://aca.tmu.edu.tw>，點選【註冊組】

十二、正、備取生寄繳學歷證件之注意事項

(一)正取生

1.寄達或親送報考資格之學歷證件期限：

自108年11月22日(週五)至108年12月11日(週三)下午5時止。

2.完成網路報到之正取生，應依本簡章規定時程，寄達或親送報考資格之學歷證件至本校教務處註冊組。完成寄件後，請主動與註冊組確認文件是否寄達，註冊組不另行通知。逾期逾時未繳件者，視同放棄錄取資格，其缺額由完成就讀意願登記之備取生依次遞補，考生不得異議。

3.繳交報考資格之學歷證件：

(1)已取得學位者，繳交學位(畢業)證書影本加蓋關防。

(2)因原畢業學校成績尚未到齊暫無法取得學位(畢業)證書者，或持境外學歷報考因學位(畢業)證書由駐外單位認證中者，填具並繳交【學歷證件延遲繳交切結書】，保證於109年07月31日下午5時前補繳學位(畢業)證書影本加蓋關防或經駐外館處驗證之學位(畢業)證書及成績單影本；逾期逾時仍未補繳者，即以自願放棄入學資格論。

(3)以「入學大學同等學力認定標準」第八條報考資格者，須繳驗相關證明文件影本。(詳見本簡章第16-17頁，十七、附註第一點說明)

(4)完成網路報到後，列印入學報到完成書，連同上述學歷證件資料一併繳交。

(二)備取生

1.108年12月06日公告遞補之備取生，寄達或親送報考資格之學歷證件期限：自108年12月06日(週五)至108年12月11日(週三)下午5時止。

2.自108年12月09日(週一)至109年01月22日(週三)期間，若有缺額將不定時以電話、簡訊或 E-mail 通知遞補報到，寄繳報考資格之學歷證件期限，依據遞補公告辦理。請完成就讀意願登記之備取生務必留意行動電話、簡訊及電子郵件信箱，並保持通訊暢通，不得以未收到通知為理由，要求補救措施。

3.經遞補公告之備取生，應依遞補公告規定時程，寄達或親送報考資格之

學歷證件至本校教務處註冊組。完成寄件後，請主動與註冊組確認文件是否寄達，註冊組不另行通知。逾期逾時未繳件者，視同放棄錄取資格，其缺額由完成就讀意願登記之備取生依次遞補，考生不得異議。

4.繳交報考資格之學歷證件：

- (1)已取得學位者，繳交學位(畢業)證書影本加蓋關防。
 - (2)因原畢業學校成績尚未到齊暫無法取得學位(畢業)證書者，或持境外學歷報考因學位(畢業)證書由駐外單位認證中者，填具並繳交【學歷證件延遲繳交切結書】，保證於 109 年 07 月 31 日下午 5 時前補繳學位(畢業)證書影本加蓋關防或經駐外館處驗證之學位(畢業)證書及成績單影本；逾期逾時仍未補繳者，即以自願放棄入學資格論。
 - (3)以「入學大學同等學力認定標準」第八條報考資格者，須繳驗相關證明文件影本。(詳見本簡章第 16-17 頁，十七、附註第一點說明)
 - (4)完成網路報到後，列印入學報到完成書，連同上述學歷證件資料一併繳交。
- (三)正取生及經遞補公告之備取生欲放棄入學資格者，請填寫「放棄入學切結書」，並寄送至本校教務處註冊組或 E-mail 至 registration@tmu.edu.tw，以利本校後續遞補作業。
- (四)本校辦理 109 學年度博士班甄試招生遞補作業截止日期：109 年 01 月 22 日(週三)，若是遞補作業截止日期後仍有缺額，其缺額併入一般考試入學招生名額。

十三、註冊入學

- (一)報名考生須通過甄試並達本校招生委員會決議之錄取標準，同時須符合本簡章所定相關學歷(力)、經歷之相關要求。
- (二)本校於入學驗證時，查驗報考資格之學歷證件正本及同等學力相關證明文件正本，查驗不符將無法註冊入學。

十四、申請提前入學

- (一)申請條件：
 - 1.限報考 109 學年度博士班甄試錄取生，且碩士已畢業或預定 109 年 1 月畢業或符合同等學力入學資格者。(預定 109 年 6 月畢業者不得申請)
 - 2.依各系所學位學程開放情況(詳各系所學位學程簡章規定)
- (二)申請截止日期：109 年 01 月 31 日(週五)下午 5 時截止。
- (三)經核准提前於 108 學年度第 2 學期註冊入學之甄試錄取生，學雜費收費標準及修業規定比照 108 學年度第 1 學期入學新生。
- (四)提前入學申請通過者不可辦理保留入學資格。
- (五)申請提前入學者請審慎評估所屬系所學位學程課程安排及教學資源分配是否符合需求，一經申請通過且入學後必須依各系所學位學程之規定辦理，不得異議。

十五、查分規定

- (一)收件日期：請於 108.11.20(週三)前以**限時掛號寄達**或親送送達本校教務處招生組，逾期恕不受理。
- (二)一律以書面申請，餘概不受理。

(三)申請手續：

- 1.填具申請表(附印於成績通知單內)，註明申請複查項目及申請原因簡述。
- 2.檢附原成績通知單正本(影本不予受理)及複查工本費。
- 3.請另附貼足郵資之掛號回郵信封一個(請填妥收件人姓名、郵遞區號、地址)。
- 4.以報值限時掛號逕寄 11031 臺北市信義區吳興街 250 號「臺北醫學大學教務處招生組」收，信封上註明『查分函件』。

(四)查分規費：每項目新台幣 100 元，連同申請表以報值限時掛號郵寄(郵票拒收)。

(五)查分結果如發現有錯誤，即按正確之分數更正。

(六)申請成績複查以一次為限，不得要求重新評閱、提供參考答案、閱覽、複印試卷或其他有關資料。

(七)原已錄取之考生經複查成績後，若總分低於錄取標準時，即取消其錄取資格，考生不得異議。

十六、考生申訴處理

(一)申訴範圍：考生對於招生相關事宜認為有導致損及個人權益者，經由行政作業處理後仍無法解決者，得向招生委員會提出申請，惟對考試成績之評分不得提出申訴。

(二)申訴處理程序：

- 1.考生申訴應於放榜日之次日起 10 日內(以限時掛號郵戳為憑)，以書面方式向招生委員會提出申訴。
- 2.申訴書應詳細記載申請人姓名、准考證號碼、報考系所學位學程組別、住址、申訴之事實及理由；檢附有關文件或證據。
- 3.本招生委員會於收件後，除有應不受理或中止評議情形，逕行通知申訴人外，應於次日起 30 日內作成評議決定書。
- 4.評議決定書呈主任委員核備後，即送達申訴人，申訴人如有不服，於評議決定書送達次日起 20 日內向教育部提起訴願，但同案以一次為限。訴願時應檢附本會正式答覆書。

★考生未經本會申訴途徑直接向教育部提出訴願者，將依前項之申訴程序處理。

十七、附註

(一)具下列資格之一者，得以同等學力報考大學博士班一年級新生入學考試：

1. 碩士班學生修業滿二年且修畢畢業應修科目與學分(不含論文)，因故未能畢業，經退學或休學一年以上，持有修業證明書或休學證明書，及檢附歷年成績單，並提出相當於碩士論文水準之著作。
2. 逕修讀博士學位學生修業期滿，未通過博士學位候選人資格考核或博士學位考試，持有修業證明書或休學證明書，及檢附歷年成績單，並提出相當於碩士論文水準之著作。
3. 修業年限六年以上之學系畢業獲有學士學位，經有關專業訓練二年以上，並提出相當於碩士論文水準之著作。
4. 大學畢業獲有學士學位，從事與所報考系所學位學程相關工作五年以上，並提出相當於碩士論文水準之著作。
5. 下列國家考試及格，持有及格證書，且從事與所報考系所學位學程相關工作六年以上，並提出相當於碩士論文水準之著作：

- (1)公務人員高等考試或一等、二等、三等特種考試及格。
 - (2)專門職業及技術人員高等考試或相當等級之特種考試及格。
前項各款相當於碩士論文水準之著作，由各大學自行認定；其藝術類或應用科技類相當於碩士論文水準之著作，得以創作、展演連同書面報告或以技術報告代替。
第一項第三款所定有關專業訓練及第四款、第五款所定與所報考系所學位學程相關工作，由學校自行認定。
- (二)如遇不可抗拒情事以致無法如期舉行面試時，本校除於面試前利用新聞媒體公告外，亦於本校招生組「最新消息」網頁公告相關事宜。
- (三)其它未盡事宜以招生相關規定及招生委員會之決議、本校學則及相關辦法為準。

十八、各系所學位學程畢業學位授予：以教育部核定為準

- 醫學科學研究所博士班：授予以理學博士學位。
- 臨床醫學研究所博士班：授予以醫學博士學位。
- 細胞治療與再生醫學國際博士學位學程：授予以理學博士學位。
- 牙醫學系博士班：授予以理學博士學位。
- 藥學系博士班：藥學系畢業者授予以藥學博士學位；
非藥學系畢業者授予以理學博士學位。
- 中草藥臨床藥物研發博士學位學程：授予以理學博士學位。
- 新藥研發產業博士學位學程：授予以理學博士學位。
- 醫學資訊研究所博士班：授予以理學博士學位。
- 神經再生醫學博士學位學程：授予以理學博士學位。
- 癌症生物學與藥物研發博士學位學程：授予以理學博士學位。
- 轉譯醫學博士學位學程：授予以理學博士學位。
- 醫學生物科技博士學位學程：授予以理學博士學位。
- 生醫材料暨組織工程研究所博士班：授予以理學博士學位。
- 保健營養學系博士班：授予以理學博士學位。

十九、臺北醫學大學 109 學年度研究所學生學雜費徵收標準

相關訊息網址：<http://finance.tmu.edu.tw/downs2/archive.php?class=401> 點選「預算-學雜費徵收標準-108」下載 pdf 檔。

※109 學年度學雜費徵收標準尚未定案，僅提列 108 學年度學雜費徵收標準供參考。

二十、臺北醫學大學校區資訊

- (一)校本部：台北市信義區吳興街 250 號
總機：(02)2736-1661
- (二)大安校區：台北市大安區基隆路二段 172-1 號
總機：(02)6638-2736

二十一、各系所學位學程招生名額及報考資格

醫學科學研究所博士班	
招生名額	4 名
是否開放同時報考其他系所	開放可同時報考其他系所學位學程博士班
可申請提前入學	可 (修業規定及課程適用 108 學年度入學新生)
報考資格	<p>具備下列報考資格之一者：</p> <ol style="list-style-type: none"> 1.教育部立案或採認規定之國內外大學或獨立學院畢業，持有碩士學位者或應屆畢業生。 2.具有報考系所相關同等學力(依據教育部認定之標準)，或曾在教育部採認規定之國內、外大學畢業持有醫學學士學位，經有關訓練三年以上，且具備專科醫師考試資格，並提出相當於碩士論文之著作，在職者並獲服務機構直屬科或部主管之推薦。 <p>上述資格其學業成績總平均達 75 分(含)以上，或學業成績總平均名次在該系所人數前 60% 以內者。</p>
應繳驗之書面資料	<ol style="list-style-type: none"> 1.持同等學力報考者，請附滿三年以上工作年資證明、相當於碩士論文之著作、醫師證書 2.書面資料審查包含： <ol style="list-style-type: none"> (1)大學及碩士班之成績單乙份(同等學力者繳交大學成績單) (2)博士班研究計畫書及未來生涯規劃乙份 (3)已發表之論文、碩士論文(或論文初稿)各乙份 (4)助理教授(含)以上推薦函二封
可面試名單篩選機制	資格符合即可面試
甄試項目及百分比	<p>書面資料審查佔總成績 40%</p> <p>面試成績佔總成績 60%</p> <p>★面試時請攜帶博士論文研究計畫之簡報內容電子檔及三份紙本</p>
面試日期	108.11.15(週五)
備註	<ol style="list-style-type: none"> 1.醫學科學研究所博士班由原醫學研究所基礎醫學組、細胞及分子生物研究所、藥理學研究所及神經科學研究所整併而成。 2.醫學科學研究所共 79 位專任教師，四大研究領域，以疾病為導向發展轉譯醫學研究，包括癌症與幹細胞生物學、神經、血管暨分子藥理學、感染炎症之訊息傳遞與熱帶醫學、生醫材料與產學技術研發等。 3.聯絡電話：(02)2736-1661 分機 3411 呂小姐 網址：http://gims.tmu.edu.tw

臨床醫學研究所博士班	
招生名額	6名
是否開放同時報考其他系所	僅開放可同時報考醫學院內之系所學位學程博士班(醫學科學研究所博士班、細胞治療與再生醫學國際博士學位學程)
可申請提前入學	可(修業規定及課程適用 108 學年度入學新生)
報考資格	<p>具備下列報考資格之一者：</p> <ol style="list-style-type: none"> 1.教育部立案或採認規定之國內外大學、獨立學院之醫學系、牙醫學系或中醫學系畢業，具有碩士學位。 2.教育部立案或採認規定之國內外大學、獨立學院之醫學系、牙醫學系或中醫學系畢業，且具下列之一條件者： <ol style="list-style-type: none"> (1)已完成三年(含)以上臨床醫師之訓練，並提出相當於碩士論文之著作。 (2)已完成住院醫師研究能力輔導訓練課程。(附證明) (3)報考時至少一篇第一作者 SCI 論文之發表。 <p>上述資格其學業成績總平均達 70 分(含)以上者，或學業成績總平均名次在該系所人數前 50%以內者。</p>
應繳驗之書面資料	<ol style="list-style-type: none"> 1.工作年資證明正本 2.書面資料審查包含： <ol style="list-style-type: none"> (1)大學或碩士班之成績單乙份 (2)研究方向構想書乙份 (3)已發表之論文(含碩士論文)乙份 (4)教授推薦函二封 (5)自傳乙份 (6)具有醫師證書或專科醫師證書者，一併附上影本乙份
可面試名單篩選機制	資格符合即可面試
甄試項目及百分比	<p>書面資料審查佔總成績 30%</p> <p>面試成績佔總成績 70%</p> <p>(請以完整簡報形式，敘述過去之研究經歷及相關成果，以及具體提出博士班之研究方向與計畫)</p> <p>★面試時請攜帶研究方向構想書之簡報內容電子檔及三份紙本</p>
面試日期	108.11.16(週六)
備註	<p>聯絡電話：(02)2736-1661 分機 3229 何小姐</p> <p>網址：http://gicm.tmu.edu.tw</p>

細胞治療與再生醫學國際博士學位學程	
招生名額	1 名
是否開放同時報考其他系所	僅開放可同時報考醫學院內之系所學位學程博士班(醫學科學研究所博士班、臨床醫學研究所博士班)
可申請提前入學	可 (修業規定及課程適用 108 學年度入學新生)
報考資格	<p>具備下列報考資格之一者：</p> <ol style="list-style-type: none"> 1.教育部立案或採認規定之國內、外大學或獨立學院畢業，持有碩士學位者或應屆畢業生。 2.具有報考系所相關同等學力(依據教育部認定之標準)，或曾在教育部採認規定之國內、外大學畢業持有醫學學士學位，經有關訓練三年(含)以上，且具備專科醫師考試資格，並提出相當於碩士論文之著作者，在職者並獲服務機構直屬科或部主管之推薦。 <p>上述資格其學業成績總平均達 75 分(含)以上，或學業成績總平均名次在該系所人數前 60% 以內者。</p>
應繳驗資之料	<ol style="list-style-type: none"> 1.持同等學力報考者，請附滿三年以上工作年資證明、相當於碩士論文之著作、醫師證書 2.書面資料審查包含： <ol style="list-style-type: none"> (1)大學及碩士班之成績單乙份(同等學力者繳交大學成績單) (2)博士班研究計畫書(內容包括：中、英文摘要，及本文：研究特定目標、背景、初步結果、材料與方法、預期結果、可能遭遇之困難、參考文獻)及未來生涯規劃乙份 (3)已發表之論文、碩士論文(或論文初稿)各乙份 (4)教授推薦函二封
可面試名單	資格符合即可面試
甄試項目及百分比	<p>書面資料審查佔總成績 40%</p> <p>面試成績佔總成績 60% (全英語面試)</p> <p>★面試時請攜帶博士論文研究計畫之簡報內容電子檔及三份紙本</p>
面試日期	108.11.14(週四)
備註	<ol style="list-style-type: none"> 1.細胞治療與再生醫學國際博士學位學程為全英語教學，匯集本校細胞/幹細胞專業師資，目標培訓細胞治療與再生醫學博士級高階人才，發展重點包含免疫細胞之癌症療法、多功能微小血液幹細胞與臍帶血幹細胞在再生醫學臨床試驗上的應用、間質幹細胞在再生醫學與疾病偵測之臨床試驗上的應用、多功能幹細胞-胚胎生殖細胞與誘導性多功能幹細胞(iPS 細胞)等。 2.聯絡電話：(02)2736-1661 分機 3117 溫先生 網址：http:// ipctrm.tmu.edu.tw

牙醫學系博士班	
招生名額	2 名
是否開放同時報考其他系所	不開放同時報考其他系所學位學程博士班
報考資格	<p>具備下列報考資格之一者：</p> <ol style="list-style-type: none"> 1.教育部立案或採認規定之國內外大學、獨立學院之醫、牙、農、理、工等相關碩士班畢業，持有碩士學位者或應屆畢業生。 2.具有報考系所相關同等學力。(依據教育部認定之標準) 3.教育部立案或採認規定之國內外大學、獨立學院之牙醫學系畢業，持有牙醫學士學位，且具有下列條件之一者： <ol style="list-style-type: none"> (1)已完成四年(含)以上臨床醫師之訓練，並提出相當於碩士論文之著作。 (2)已完成住院醫師研究能力輔導訓練課程。(請附證明) (3)報考時至少一篇 SCI 第一或通訊作者論文之發表。 <p>上述資格其碩士學業成績總平均達 75 分(含)以上，或學業成績總平均名次在該系所人數前 30%以內者。</p>
應繳驗之書面資料	<ol style="list-style-type: none"> 1.約 1,000 字自傳乙份 2.書面資料審查包含： <ol style="list-style-type: none"> (1)大學及碩士班之成績單乙份(同等學力者繳交大學成績單) (2)博士班研究計畫書乙份 (3)已發表之論文(含碩士論文)、專利或任何有利申請入學之審查資料各乙份 (4)教授推薦函二封
可面試名單篩選機制	依書審成績排序後，取前 6 名面試。
甄試項目及百分比	<p>書面資料審查佔總成績 40%</p> <p>面試成績佔總成績 60%</p> <p>★面試時請攜帶 1.研究計畫口頭報告 PPT (15 分鐘)</p> <p>2.其他有利申請資料</p>
面試日期	108.11.15(週五)
備註	<p>聯絡電話：(02)2736-1661 分機 5112 林小姐</p> <p>網址：http://dental.tmu.edu.tw</p>

藥學系博士班	
招生名額	2 名
是否開放同時報考其他系所	不開放同時報考其他系所學位學程博士班
可申請提前一學期入學	可 (修業規定及課程適用 108 學年度入學新生)
報考資格	1.教育部立案或採認規定之國內外大學、獨立學院之醫、藥、農、理、工等相關學士班或碩士班畢業，並具有碩士學位或為碩士應屆畢業生。 2.具有報考系所學位學程相關同等學力(依據教育部入學大學同等學力認定標準第八條認定之標準) 2.學業成績總平均達 70 分(含)以上者。
應繳驗之書面資料	1.大學及碩士班之成績單乙份 2.博士班研究計畫書乙份 3.已發表之論文或碩士論文各乙份 4.副教授以上推薦函二封 5.其他有利申請入學之審查資料乙份
可面試名單篩選機制	資格符合即可面試
甄試項目及百分比	書面資料審查佔總成績 40% 面試成績佔總成績 60% ★面試時請攜帶含個人學經歷、研究成果及博士研究計畫之簡報電子檔及三份紙本
面試日期	108.11.15(週五)
備註	1.具藥學系學士學位者，畢業時授予藥學博士學位，其餘均授予以理學博士學位。 2.聯絡電話：(02)2736-1661 分機 6193 吳小姐 網址：http://pharmschool.tmu.edu.tw

中草藥臨床藥物研發博士學位學程 (衛生福利部國家中醫藥研究所共同辦理)	
招生名額	1 名
是否開放同時報考其他系所	不開放同時報考其他系所學位學程博士班
可申請提前一學期入學	可 (修業規定及課程適用 108 學年度入學新生)
報考資格	<p>具備下列報考資格之一者：</p> <ol style="list-style-type: none"> 1.教育部立案或採認規定之國內外大學、獨立學院之醫學、藥學、農、理、工或生命科學或自然科學相關碩士班畢業，持有碩士學位者或應屆畢業生。 2.教育部立案或採認規定之國內外大學、獨立學院之醫學系、牙醫學系或中醫學系(含後中醫系)畢業，持有學士學位，具有關專業訓練二年(含)以上，並提出相當於碩士論文水準之著作者。 3.具有報考系所學位學程相關同等學力(依據教育部入學大學同等學力認定標準第八條認定之標準) <p>上述資格其學業成績總平均達 70 分(含)以上，或學業成績總平均名次在該系所人數前 50%以內。</p>
應繳驗之書面資料	<ol style="list-style-type: none"> 1.大學及碩士班之成績單各乙份(符合報考資格 2 者，只需繳交大學成績單) 2.博士班研究計畫書乙份 3.碩士論文或相當於碩士論文水準之著作 4.推薦函二封 5.自傳乙份 6.具有醫師證書及專科醫師證書者，需同時檢附： <ol style="list-style-type: none"> (1)醫師證書影本 (2)滿二年以上年資證明正本 7.其他有利入學之資料乙份
可面試名單篩選機制	資格符合即可面試
甄試項目及百分比	<p>書面資料審查佔總成績 30%</p> <p>面試成績佔總成績 70%</p> <p>★面試時請攜帶自我介紹、博士論文研究計畫之簡報內容電子檔及三份紙本</p>
面試日期	108.11.15(週五)
備註	<ol style="list-style-type: none"> 1. 國家中醫藥研究依「衛生福利部國家中醫藥研究所博(碩)士班研究生獎勵學金頒給要點」提供獎學金補助。 2. 本校另提供優異學生獎學金及獎勵金(詳見本簡章第 3 頁)。 3. 聯絡電話：(02)2736-1661 分機 6103 林小姐 網址：http://pharm.tmu.edu.tw

新藥研發產業博士學位學程	
招生名額	2 名
是否開放同時報考其他系所	不開放同時報考其他系所學位學程博士班
報考資格	1.教育部立案或採認規定之國內外大學、獨立學院之理、工、法、醫、農或生命科學相關碩士班畢業，持有碩士學位之畢業生。 2.持有碩士學位資格者，學業成績總平均達 80 分(含)以上，或學業成績總平均名次在該系所人數前 40 %以內者。
應繳驗之書面資料	1.大學及碩士班歷年成績單乙份 2.博士班研究計畫書乙份 3.助理教授以上推薦函二封 4.自傳乙份 5.其他有利申請入學之審查資料乙份(如：已發表之論文)
可面試名單篩選機制	資格符合即可面試
甄試項目及百分比	書面資料審查佔總成績 40% 面試成績佔總成績 60% ★面試時請攜帶博士論文研究計畫之簡報內容電子檔及三份紙本
面試日期	108.11.15(週五)
備註	1.本學位學程以「新藥開發」為重點發展領域，透過基礎與實務課程、產業共同培育及訂定研究主題，與產業接軌。 2.本學位學程為博士四年一貫之修業方式，以導入產業實作與實務導向研發專題，強化博士級高階人才之產業研發能力，並進一步落實生醫領域人才之實務扎根教育為目標。 3.本學位學程一般生得申請「臺北醫學大學研究生獎勵學金」，至多兩年；另得申請「教育部補助大學校院產學合作培育博士級研發人才計畫」獎學金，至多四年。 4.聯絡電話：(02)2736-1661 分機 6189 陳小姐 網址： http://bio-doc.tmu.edu.tw/main.php

醫學生物科技博士學位學程	
招生名額	1 名
是否開放同時報考其他系所	開放可同時報考其他系所學位學程博士班
可申請提前入學	可 (修業規定及課程適用 108 學年度入學新生)
報考資格	<p>具備下列報考資格之一者：</p> <ol style="list-style-type: none"> 1.教育部立案或採認規定之國內外大學、獨立學院之醫學院各學系以及化學或生命科學等相關學系畢業，持有碩士學位者或應屆畢業生。 2.具有報考系所相關同等學力。(依據教育部認定之標準) <p>上述資格其學業成績總平均達 75 分(含)以上，或學業成績總平均名次在該系所人數前 60% 以內者。</p>
應繳驗之書面資料	<ol style="list-style-type: none"> 1.個人學經歷乙份 2.大學及碩士班歷年成績單影本乙份(同等學力者繳交大學成績單) 3.碩士論文或碩士論文初稿乙份 4.任何有利申請入學之審查資料乙份
可面試名單篩選機制	資格符合即可面試
甄試項目及百分比	<p>書面資料審查佔總成績 40%</p> <p>面試成績佔總成績 60% (含簡易英語閱讀)</p> <p>★面試當日應親自攜帶之資料：</p> <ol style="list-style-type: none"> 1.書面審查資料影本乙份 2.推薦函乙封
面試日期	108.11.15(週五)
備註	<p>聯絡電話：(02)2736-1661 分機 3312 蔡小姐</p> <p>網址：http://mts.tmu.edu.tw/main.php</p>

醫學資訊研究所博士班	
招生名額	2 名
是否開放同時報考其他系所	僅開放可同時報考醫學科技學院內之系所學位學程博士班(醫學生物科技博士學位學程、神經再生醫學博士學位學程、癌症生物學與藥物研發博士學位學程、轉譯醫學博士學位學程)
可申請提前入學	可 (修業規定及課程適用 108 學年度入學新生)
報考資格	<p>具備下列報考資格之一者：</p> <ol style="list-style-type: none"> 1.教育部立案或採認規定之國內外大學、獨立學院或各碩士班畢業，持有碩士學位者或應屆畢業生。 2.具有報考系所相關同等學力。(依據教育部認定之標準) <p>上述資格其學業成績總平均達 80 分(含)以上，或學業成績總平均名次在該系所人數前 50%以內者。</p>
應繳驗之書面資料	<ol style="list-style-type: none"> 1.大學及碩士班之成績單乙份(同等學力者繳交大學成績單) 2.博士班研究計畫乙份(研究計畫書格式得以科技部研究計畫書為範本) 3.碩士論文(或論文初稿)及近五年發表之論文各乙份 4.個人學經歷乙份 5.推薦函二封 6.任何有利申請入學之審查資料(如：英文能力證明、醫師證書或其他專業證書者請一併附上影本)乙份
可面試名單篩選機制	資格符合即可面試
甄試項目及百分比	<p>書面資料審查佔總成績 30%</p> <p>面試成績佔總成績 70%</p> <p>★面試時請攜帶書面審查資料影本一式三份</p>
面試日期	108.11.16(週六)
備註	<p>聯絡電話：(02)6638-2736 分機 1501 錢小姐</p> <p>網址：http://gimi.tmu.edu.tw</p>

神經再生醫學博士學位學程 (與國家衛生研究院共同辦理)	
招生名額	2名
是否開放同時報考其他系所	僅開放可同時報考醫學科技學院內之系所學位學程博士班(醫學資訊研究所博士班、癌症生物學與藥物研發博士學位學程、轉譯醫學博士學位學程、醫學生物科技博士學位學程)
可申請提前一學期入學	可(修業規定及課程適用 108 學年度入學新生)
報考資格	<p>具備下列報考資格之一者：</p> <ol style="list-style-type: none"> 1.教育部立案或採認規定之國內外大學、獨立學院之生命科學相關學士班或碩士班畢業，持有碩士學位者或為碩士應屆畢業生。 2.教育部立案或採認規定之國內外大學、獨立學院之醫學系畢業，持有醫學學士學位，同時已完成二年(含)以上臨床醫師之訓練，並提出相當於碩士論文之著作。 3.具有報考系所相關同等學力。(依據教育部認定之標準) 上述資格其學業成績總平均達 80 分(含)以上，或學業成績總平均名次在該系所人數前 50%以內者。
應繳驗之書面資料	<ol style="list-style-type: none"> 1.大學及碩士班之成績單乙份(同等學力者繳交大學成績單) 2.博士班研究計畫乙份 3.碩士論文(或論文初稿)及近五年論文集乙份 4.個人學經歷乙份 5.推薦函二封 6.任何有利申請入學之審查資料乙份(如醫師證書、臨床訓練證明或其他專業證書者請一併附上影本)
可面試名單篩選機制	資格符合即可面試
甄試項目及百分比	<p>書面資料審查佔總成績 30%</p> <p>面試成績佔總成績 70%</p> <p>★面試：1.攜帶個人學經歷、自傳及博士班研究計畫書各三份 2.英文簡報(10 分鐘，2 分鐘自我介紹及過去研究介紹、8 分鐘博士研究計畫) 3.委員問答(10 分鐘，提問不限中、英文)</p>
面試日期	108.11.15(週五)
備註	<ol style="list-style-type: none"> 1.本學位學程學生入學後，須從本校之本學位學程及國家衛生研究院師資中，各選一位作為指導教授及共同指導教授。 2.申請國家衛生研究院獎助學金需符合國家衛生研究院博士後及研究生培訓規定；各類獎學金皆按發放辦法辦理。 3.聯絡電話：(02)2736-1661 分機 7604 趙小姐 網址：http://nrm.tmu.edu.tw

癌症生物學與藥物研發博士學位學程 (與中央研究院共同辦理)	
招生名額	2名
是否開放同時報考其他系所	僅開放可同時報考醫學科技學院內之系所學位學程博士班(醫學資訊研究所博士班、神經再生醫學博士學位學程、轉譯醫學博士學位學程、醫學生物科技博士學位學程)
可申請提前入學	可(修業規定及課程適用 108 學年度入學新生)
報考資格	<p>具備下列報考資格之一者：</p> <ol style="list-style-type: none"> 1.教育部立案或採認規定之國內外大學、獨立學院之各碩士班畢業，持有碩士學位者或應屆畢業生。 2.教育部立案或採認規定之國內外大學、獨立學院之醫學系、牙醫學系或中醫學系畢業，持有醫學學士學位，同時已完成二年(含)以上臨床醫師之訓練，並提出相當於碩士論文之著作者。 3.具有報考系所相關同等學力。(依據教育部認定之標準) <p>上述資格其學業成績總平均達 80 分(含)以上，或學業成績總平均名次在該系所人數前 50%以內者。</p>
應繳驗之書面資料	<ol style="list-style-type: none"> 1.大學或碩士班之成績單乙份(同等學力者繳交大學成績單) 2.博士班研究計畫乙份 3.碩士論文(或論文初稿)及近五年論文集乙份 4.個人學經歷、自傳各乙份 5.推薦函二封 6.任何有利申請入學之審查資料乙份(如醫師證書、臨床訓練證明或其他專業證書等，請一併附上影本)
可面試名單篩選機制	資格符合即可面試
甄試項目及百分比	<p>書面資料審查佔總成績 30%</p> <p>面試成績佔總成績 70%</p> <p>★面試：1.攜帶個人學經歷、自傳及博士班研究計畫書各四份 2.博士論文研究計畫簡報內容電子檔</p>
面試日期	108.11.15(週五)
備註	<ol style="list-style-type: none"> 1.本學位學程學生入學後，須從本校之本學位學程及中央研究院師資中，各選一位作為指導教授及共同指導教授。 2.第一年及第二年，中央研究院提供每名研究生每個月 24,000 元獎學金，另可申請本校各式獎勵學金；各類獎學金皆按發放辦法辦理。第三年起由指導教授之研究計畫給付之。 3.聯絡電話：(02)2736-1661 分機 7605 郭小姐 網址：http://crdd.tmu.edu.tw

轉譯醫學博士學位學程 (與中央研究院共同辦理)																	
招生名額	1 名																
是否開放同時報考其他系所	僅開放可同時報考醫學科技學院內之系所學位學程博士班(醫學資訊研究所博士班、神經再生醫學博士學位學程、癌症生物學與藥物研發博士學位學程、醫學生物科技博士學位學程)																
可申請提前入學	可 (修業規定及課程適用 108 學年度入學新生)																
報考資格	<p>一、學歷規定(須具下列資格之一)</p> <ol style="list-style-type: none"> 1.教育部立案或採認規定之國內外大學或獨立學院各碩士班畢業，持有碩士學位者或應屆畢業生。 2.教育部立案或採認規定之國內外大學或獨立學院之醫學系及牙醫學系畢業，同時已完成二年(含)以上臨床醫師之訓練，並提出同於碩士論文之著作者。 3.具有報考系所相關同等學力。(依據教育部認定之標準) <p>上述資格其學業成績總平均達 80 分(含)以上，或學業成績總平均名次在該系所人數前 50% 以內者。</p> <p>二、共同規定</p> <p>符合上述學力規定之一者，尚須通過下列規範之托福、雅思國際英語測驗、全民英檢(或 TOEIC)，(二年內英語能力證明須於報名時一併繳交，或簽具切結書(附件七)於錄取生寄繳證明文件時補繳)。</p> <table border="1" style="width: 100%; border-collapse: collapse; text-align: center;"> <thead> <tr> <th colspan="2">托福</th> <th rowspan="2">雅思國際 英語測驗</th> <th rowspan="2">全民英檢</th> <th rowspan="2">TOEIC</th> </tr> <tr> <th>種類</th> <th>分數</th> </tr> </thead> <tbody> <tr> <td>托福網路測驗 (TOEFL-iBT)</td> <td>80</td> <td rowspan="3">5.5(含)級分以上</td> <td rowspan="3">中高級以上</td> <td rowspan="3">聽力：400 分 閱讀：385 分 口說：160 分 寫作：150 分</td> </tr> <tr> <td>托福電腦測驗 (Computer-based)</td> <td>213</td> </tr> <tr> <td>托福紙筆測驗 (Paper-based)</td> <td>550</td> </tr> </tbody> </table> <p>★詳細檢定時間請至各官方網站查詢。 ★於英語體系國家，接受英語授課取得學士或碩士學位之學生，亦可免繳英文鑑定證明。</p>	托福		雅思國際 英語測驗	全民英檢	TOEIC	種類	分數	托福網路測驗 (TOEFL-iBT)	80	5.5(含)級分以上	中高級以上	聽力：400 分 閱讀：385 分 口說：160 分 寫作：150 分	托福電腦測驗 (Computer-based)	213	托福紙筆測驗 (Paper-based)	550
托福		雅思國際 英語測驗	全民英檢				TOEIC										
種類	分數																
托福網路測驗 (TOEFL-iBT)	80	5.5(含)級分以上	中高級以上	聽力：400 分 閱讀：385 分 口說：160 分 寫作：150 分													
托福電腦測驗 (Computer-based)	213																
托福紙筆測驗 (Paper-based)	550																

可面試名單 篩選機制	資格符合即可面試
應繳驗之 書面資料	<p>一、基本資料</p> <ol style="list-style-type: none"> 1.英文檢定及格證明影本(尚未完成者請繳切結書，如附件七) 2.醫師證書及臨床受訓證明影本 <p>二、書面資料</p> <ol style="list-style-type: none"> 1.自傳乙份 2.大學或碩士班之成績單乙份(含總平均成績) (醫師或牙醫師以同等學歷報考者，若無碩士班成績則免提供) 3.研究計畫書乙份 4.碩士論文(或論文初稿)及近五年論文集乙份 5.個人學經歷乙份 6.三封推薦函 7.其他任何有利於申請入學之審查資料乙份(如：國際學術競賽或發表、其他英語能力證明，如 GRE、GMAT 等)
甄試項目及 百分比	<p>書面資料審查佔總成績 30%</p> <p>評分項目：1.自傳、博士班研修計畫 40%</p> <p>2.大學或碩士班之成績單、個人學經歷 20%</p> <p>3.碩士論文(或論文初稿)及近五年論文集、推薦函 30%</p> <p>4.其他資料 10%</p> <p>面試成績佔總成績 70%</p> <p>評分項目：1.未來研究構想與展望 25%</p> <p>2.基本學養 25%</p> <p>3.學習潛能 25%</p> <p>4.臨場反應 25%</p> <p>★面試含十分鐘研究計畫英文口頭報告，並攜帶個人學經歷、自傳及博士班研究計畫書各三份。</p>
面試日期	108.11.14(週四)
備註	<ol style="list-style-type: none"> 1.本學位學程分為兩組：轉譯醫學組及幹細胞醫學組，學生於入學後可依研究興趣做組別的選擇。 2.本學位學程學生入學後，須於本學位學程及中央研究院師資中，各選一位作為指導教授。 3.第一年及第二年，由中央研究院提供獎學金補助，第三年起由指導教授之研究計畫給付之。詳細中研院獎學金資訊依據「中央研究院與各大學合辦轉譯醫學博士學位學程之獎勵辦法」辦理。非 MD 之學生及醫學系畢業生(住院醫師)需全時間投入研究；醫師(主治醫師)至少須 80% 的時間投入研究，於醫院服務每週不得超過兩個半天。 4.本校另提供優異學生獎學金及獎勵金(詳見本簡章第 3 頁)。 5.本學位學程以招收醫生為主。 6.聯絡電話：(02)2736-1661 分機 7603 何小姐 網址：http://ptm.tmu.edu.tw

生醫材料暨組織工程研究所博士班	
招生名額	1 名
是否開放同時報考其他系所	開放可同時報考其他系所學位學程博士班
可申請提前入學	可 (修業規定及課程適用 108 學年度入學新生)
報考資格	<p>具備下列報考資格之一者：</p> <ol style="list-style-type: none"> 1.教育部立案或採認規定之國內外大學、獨立學院，且畢業於醫、藥、農、理、工、生命科學等相關碩士班，持有碩士學位者或應屆畢業生。 2.具有報考系所相關同等學力。(依據教育部認定之標準) <p>上述資格其學業成績總平均達 70 分(含)以上，或學業成績總平均名次在該系所人數前 50%以內者。</p>
應繳驗之資料	<ol style="list-style-type: none"> 1.大學及碩士班之成績單(須有畢業總成績，應屆畢業生成績計算至最後一年上學期)影本乙份(同等學力者繳交大學成績單) 2.博士班研究計畫書乙份(可參考科技部研究計畫書格式) 3.已發表之論文(含碩士論文)、專利或任何有利申請入學之審查資料各乙份 4.教授或相關專業領域工作者推薦函二封 5.英文自傳(約 1,500 字，含個人之研究、興趣與志向) 乙份
可面試名單篩選機制	資格符合即可面試
甄試項目及百分比	<p>書面資料審查佔總成績 30%</p> <p>面試成績佔總成績 70%</p> <p>★口試內容：請以簡報形式(以 PowerPoint 呈現)，簡要敘述過去之研究經歷及相關成果，以及博士班之研究方向與計畫</p>
面試日期	108.11.15(週五)
備註	<ol style="list-style-type: none"> 1.本所提供學生至國際知名大學雙聯學制之機會。 2.聯絡電話：(02)2736-1661 分機 7707 黃小姐 <p>網址：http://gibmt.tmu.edu.tw</p>

保健營養學系博士班	
招生名額	2 名
是否開放同時報考其他系所	不開放同時報考其他系所學位學程博士班
可申請提前一學期入學	可 (修業規定及課程適用 108 學年度入學新生)
報考資格	<p>具備下列報考資格之一者：</p> <ol style="list-style-type: none"> 1.教育部立案或採認規定之國內外大學、獨立學院之醫學、營養或生命科學相關學士或碩士班畢業，持有碩士學位者或為碩士應屆畢業生。 2.曾在教育部採認規定之國內、外大學畢業，獲有醫學學士學位，經專業訓練三年以上，且檢附專科醫師考試資格證明乙份，並提出相當於碩士論文之著作者。 <p>上述資格其學業成績總平均達 70 分(含)以上，或學業成績總平均名次在該系所人數前 60% 以內者。</p>
應繳驗之書面資料	<ol style="list-style-type: none"> 1.大學及碩士班之成績單乙份(同等學力者繳交大學成績單) 2.博士班研究計畫乙份 3.已發表之論文(碩士論文或初稿)各乙份 4.教授推薦函二封
可面試名單篩選機制	資格符合即可面試
甄試項目及百分比	<p>書面資料審查佔總成績 40%</p> <p>面試成績佔總成績 60%</p> <p>(面試含博士班研究計畫、營養專業、研究潛能與生涯規劃等)</p> <p>★面試應備資料：博士班研究計畫口頭報告及應詢之簡報檔</p>
面試日期	108.11.15(週五)
備註	<p>聯絡電話：(02)2736-1661 分機 6562 趙小姐</p> <p>網址：http://nutri.tmu.edu.tw</p>

附錄一：報考繳驗文件說明

請考生依報考系所學位學程簡章內之「應繳驗之書面資料」欄規定繳交資料，以下針對繳交資料內容說明：

名	稱	說	明
國民身分證		正反面影本 1 份(改名者須附戶籍謄本影本 1 份)	
學歷(力)證明影本		<ol style="list-style-type: none"> 1. 應屆畢業生請繳學生證影本或在學證明。(若學生證為悠遊卡格式或無註冊章戳者，應於所附學生證影本加蓋在學證明章或提供在學證明) 2. 已畢業之考生請繳學位證書(畢業證書)影本。 3. 同等學力報考者繳同等學力證明。 	
國外學歷(力)證明		<ol style="list-style-type: none"> 1. 經駐外單位驗證之國外學歷證件影本及中文譯本各 1 份。 2. 經駐外單位驗證之國外學歷歷年成績證明影本及中文譯本各 1 份。 3. 入出國主管機關核發之入出境紀錄 1 份，外國人或僑民者，免附。 	
歷年成績單正本		<ol style="list-style-type: none"> 1. 應屆畢業生應繳交至報名前一學期完整之成績單。 2. 已畢業者應繳交附畢業總成績完整之成績單。 3. 持外國學歷證件之考生，其成績單須由原國外畢業學校密封並加蓋章戳或鋼印後交予考生連同其他報名資料直接寄至本校教務處招生組。 	
推薦函		須由推薦者密封並於封口處簽章，交予被推薦者連同其他報名資料郵寄本校。(附件三)	
在(現)職證明或服務證明		現職工作在職證明書(年資)必須為正本，非現職之年資可交影本(不接受勞保投保年資證明)；計至 109.01.31 止，若無附上相關證明，年資將不予採計。(附件五)	
已發表之論文		包含碩士論文或其他學術期刊所刊出之論文。	
專業證書影本		指醫師證書、專科醫師證書、護理師證書、牙醫師證書、或其它證書等。	

附錄二：臺北醫學大學研究所考生個人資料提供告知暨同意書

臺北醫學大學(以下簡稱本校)依個人資料保護法之相關規定，將對您個人資料進行蒐集、處理或利用，依法告知您以下事項，為保障您的權益，請詳細閱讀本同意書所有內容。當您簽署本同意書時，表示您已閱讀、瞭解並同意接受本同意書之所有內容及其後修改變更規定。若您未滿廿歲，應由您的法定代理人閱讀、瞭解並同意本同意書之所有內容及其後修改變更規定，規範詳述如下：

- 一、資料來源：本校校級招生委員會、教育部、大學校院招收大陸地區學生聯合招生委員會、台灣公私立大學校院海外聯合招生委員會、技專校院招生委員會聯合會、大學招生委員會聯合會、衛生福利部、私立醫學校院聯合招考轉學生考試學生委員會。
- 二、本校為進行蒐集、處理或利用您個人資料之機構。
- 三、蒐集目的：本校蒐集您個人資料的目的在於進行本校招生考試相關之招生、試務、成績、榜示、資(通)訊與資料庫管理、各項統計調查與分析、錄取後之學生資料管理及完成入學招生考試相關或本校依法設立之法定義務作業使用。
- 四、蒐集個人資料類別及範圍：
本校所蒐集之考生個人資料分為基本資料及申請特殊應考服務報考兩類試務處理所需資料：
 - (一)基本資料：姓名、通訊及戶籍地址、電話號碼、相片、電子郵遞地址、金融機構帳戶、身分證統一編號、護照號碼、性別、出生年月日、出生地、國籍、體檢資料、家庭其他成員之細節、家庭情形、緊急聯絡人、父母國籍家長職業、移民情形、居留證之入出國日期證明、教育資料、資格、學生(員)及應考人紀錄、現行之受僱情形、工作經驗、財務情形、中低收入戶或低收入戶證明方式、保險資料、健康紀錄等。
 - (二)申請特殊應考服務：除上開基本資料外，另加申請特殊應考服務考生(身心障礙考生、突發傷病考生等)所需之殘障手冊號碼、應考人紀錄、健康紀錄。
 - (三)影音資料：招生考試需採面試、術科或實作等方式者，本校得以錄音、錄影方式記錄其過程。
- 五、個人資料使用期間、地區：除法令或中央事業主管單位另有規定辦理考試個人資料保存期限外，以上開蒐集目的完成所需之期間為利用期間；但依法令或法定職務得利用者，不在此限。利用地區不限。
- 六、個人資料之利用方式及對象：
 - (一)利用您的個人資料於本校執行招生試務、錄取、報到、查驗、管理等作業，考生(或家長、監護人、緊急聯絡人)之聯絡，包括執行時所必須進行之各項聯繫及通知、各項公文書、作業文書登載所需之考生基本資料。
 - (二)利用您的個人資料於本校內部各項管理所需之登記及聯繫方式登載，包括各項資訊服務所需進行之個人聯繫資料登記，因考生試務所必需之通訊及緊急聯絡名單之建立。
 - (三)利用您的個人資料於試務公信之必要揭露(榜示)與學術研究及其他有助上開

蒐集目的完成之必要方式。

(四)利用您的個人資料於依法令或遵照教育部及主管機關、司法機關依法所為之要求，依其法定職掌調閱與利用時。

(五)利用您的個人資料於申訴處理及成績複查作業。

(六)利用您的個人資料於配合辦理各項校務之委外機構進行處理、遞送、費用繳納等。

(七)申請特殊應考服務考生健康紀錄之相關應考人資料，僅供本校提供應考服務之依據，不作為其他用途。

七、本校各項通知(如資格審核、成績、面試、放榜等)之被通知人，大學部未滿二十歲者為法定代理人，法定代理人亦可進行查詢。若您滿二十歲後擬申請變更被通知人為您本人或僅限本人進行查詢，請向教務處招生組提出申請。

八、您瞭解此一同意書符合個人資料保護法及相關法規之要求，具有書面同意本校蒐集、處理及使用您的個人資料之效果，且同意本校留存此同意書，供日後取出查驗。

九、考生如未提供真實且正確完整之個人資料，將導致無法進行考試報名、緊急事件無法聯繫、考試成績無法送達等，影響考生考試、後續試務與接受考試服務之權益。

十、若您的個人資料有任何異動，請主動檢附相關證明文件送交本校辦理更正，使其保持正確、最新及完整。若您提供錯誤、不實、過時或不完整或具誤導性的資料，將會損及您於本校之各項權益。

十一、個人資料之權利及權益：您依法得行使個人資料保護法第3條之個人權利，但因本校執行職務或業務所必須者，本校得拒絕之。權利之行使方式請洽本校各單位聯絡窗口。若因您行使上述權利，而導致權益受損時，本校將不負相關賠償責任。

十二、本校保留隨時修改本同意書規範之權利，本校將於修改規範時，將於本校網頁公告修改之事實，不另作個別通知。如果您不同意修改的內容，請主動通知本校，否則將視為您已同意並接受本規範該等增訂或修改內容之拘束。

十三、考生得依個資法規定查詢或請求閱覽、製給複製本、補充或更正；請求停止蒐集、處理或利用及請求刪除。考生行使上述權利時，須以書面方式與本校聯絡並檢具身分證明文件向本校招生組辦理(相關聯絡方式請詳見招生簡章)。若申請人不符前述規定，本校得請申請人補充資料，以為憑辦。

十四、前條停止蒐集、處理、利用或請求刪除個人資料之請求，不得妨礙本校依法所負之義務。

十五、本同意書之解釋與適用，以及本同意書有關之爭議，均應依照中華民國法律予以處理，並以台灣臺北地方法院為管轄法院。

附錄三：

臺北醫學大學 109 學年度博士班甄試入學招生報名費繳費方式說明

- 一、報名費：新臺幣 2,860 元整(含郵資 60 元)。
- 二、繳費日期：108.10.23(週三)至 108.10.30(週三)止，逾期未繳費者，視同未完成報名手續。

★最後取得考生轉帳帳號為 108.10.30(週三)15:00 前，請考生務必於 108.10.30(週三) 16:30 前完成轉帳，以利後續填寫報名相關資料。

★報名系統關閉時間為 108.10.30(週三)18:00。

- 三、繳費方式：請持金融卡至金融機構自動提款機(ATM)轉帳繳費(金融機構至多收取手續費最高 17 元，由轉出帳號負擔)。

★請務必確認金融卡已開通轉帳功能。

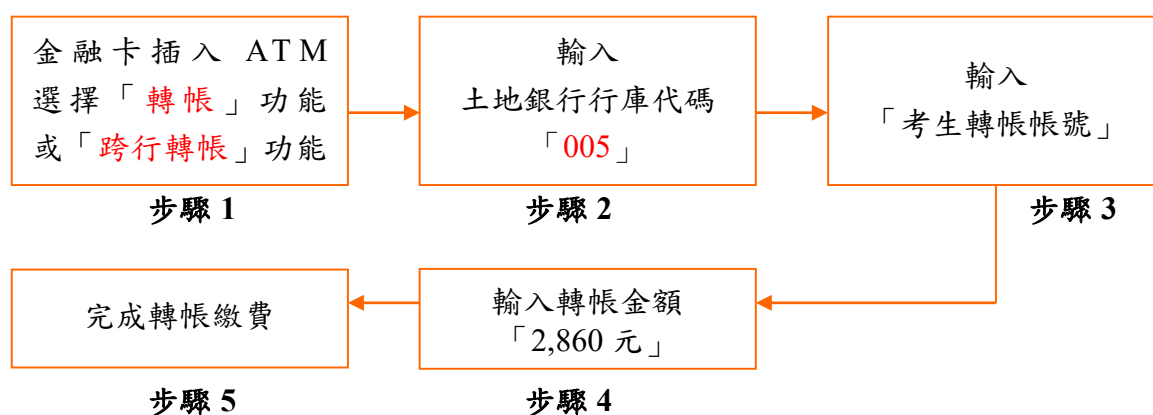

備註：★若利用郵局之自動提款機轉帳繳費，金融卡插入 ATM 後請選擇「跨行轉帳」功能，再選擇「非約定帳號」，之後輸入行庫代號 005、報名費繳費帳號及轉帳金額，即可轉帳成功。

★繳費期間於銀行營業時間外辦理轉帳繳款時，若金融機構自動櫃員機(ATM)出現「次營業日入帳」之訊息，請仍選擇同意並完成轉帳手續。

★銀行臨櫃繳費：(臨櫃繳費請注意銀行作業時效，請儘量避免使用郵局匯款)

戶名	財團法人臺北醫學大學
收款銀行	土地銀行信義分行
匯款帳號	考生報名系統申請之轉帳帳號(共 14 碼)
金額	2,860 元整

- 四、繳費說明：完成繳費後，請於 40 分鐘後上網查詢是否入帳完成，如繳費入帳完成即可上網繼續報名作業。

- 五、繳費完成後，請檢查交易明細表，若「交易金額」及「手續費」欄(持土地銀行金融卡至土地銀行提款機轉帳繳費者免扣手續費)沒有扣款記錄，即表示轉帳未成功，請依繳費方式再次完成繳費；可由本校網址：<http://aca.tmu.edu.tw>，點選『招生組』→選擇『報名系統』→點選『博士班甄試入學考試』→依畫面說明即可查詢是否轉帳成功。

- 六、繳費後請保留交易明細表備查。

附件二：

**報考臺北醫學大學 109 學年度博士班甄試入學招生考試特殊需求
(身心障礙、行動不便或突遭重大災害)考生應考服務申請表**

考生姓名		身分證字號	
性別	<input type="checkbox"/> 男 <input type="checkbox"/> 女	身心障礙證明(手冊)字號	
通訊地址			
聯絡電話		行動電話	
緊急聯絡人		聯絡人電話	

考生應考申請之服務項目：

項 目	考生自填之申請項目	核定結果
提早入場	<input type="checkbox"/> 需要 (考試前五分鐘提早入座) <input type="checkbox"/> 不需要	<input type="checkbox"/> 同意 <input type="checkbox"/> 不同意
坐輪椅應試	<input type="checkbox"/> 需要 (試場安排在有電梯之試場)	<input type="checkbox"/> 同意 <input type="checkbox"/> 不同意
個人攜帶輔具	<input type="checkbox"/> 輪椅 <input type="checkbox"/> 其他(請說明)：_____	<input type="checkbox"/> 同意 <input type="checkbox"/> 不同意
其他特殊需求	<input type="checkbox"/> 其他(請說明)：_____	<input type="checkbox"/> 同意 <input type="checkbox"/> 不同意
另設特殊試場	<input type="checkbox"/> 需要 <input type="checkbox"/> 不需要	<input type="checkbox"/> 同意 <input type="checkbox"/> 不同意
備 註		

1. 考生申請應考服務者(如輪椅應試、提早入座等)，須繳交身心障礙證明(手冊)影本，惟經本招生委員會要求應檢具正本或相關證明者，考生仍須繳交。
2. 本表填妥後，務必於報名期間內以限時掛號專函提出申請，俾便提供必要服務。
3. 於考試前因突發傷病申請應考服務之考生，僅提供行動及輔具等試場服務，不延長時間，申請表件最遲於考試前二日寄達或傳真本校教務處招生組。(傳真電話：(02)2377-4153)
4. 對於考生所申請填寫本表之服務項目，須經本招生委員會審核確定，始可辦理。
5. 若有問題洽詢電話：(02) 2736-1661 分機 2146。

考生親自簽名：_____ (無法親自簽名者由其監護人代簽並註明原因)

附件三：

臺北醫學大學博士班甄試入學推薦函參考格式

一、申請人填寫部份：

申請人姓名：_____ 最高學歷(畢業科系)：_____

聯絡電話：_____ 欲申請所別：_____

二、推薦者填寫部分：

1. 您與申請者之關係：

指導教授 授課教師 單位主管 研究計畫僱用
 其他，請說明_____

2. 您與申請者認識多久：_____年

3. 您與申請者熟識之程度：

極熟識 熟識 普通 不甚熟識

三、請依您對申請者之了解，並以其同班同學或同單位同事其他人為參考標準相比，就下表做一客觀評估。(請以打√方式表示)

項目	評定等級					
	傑出	優	良	中等	差	不清楚
專業發展潛能						
人格成熟度						
語文表達能力						
組織能力						
研究能力						

四、整體評估：

極力推薦 推薦 勉予推薦 不推薦

推薦人簽名：_____ 日期：_____年_____月_____日

服務單位：_____ 職稱：_____

連絡電話：_____

註：填妥本推薦函後，務必於密封處簽章後交予應考人。

附件四：

臺北醫學大學博士班研究計畫撰寫內容參考格式

- 一、 中文摘要 (一頁)
- 二、 英文摘要 (一頁)
- 三、 研究計畫內容
 1. 研究特定目標 (最多一頁)
 2. 背景 (最多三頁)
 3. 初步結果 (最多三頁)
 4. 材料與方法 (包括實驗方法及進行步驟；最多五頁)
 5. 預期結果 (最多二頁)
 6. 可能遭遇的困難 (最多二頁)
 7. 參考文獻 (最多五十篇)

附件六：

臺北醫學大學境外學歷切結書

考 生 姓 名	身 分 證 字 號 (居 留 證 號)
聯 絡 電 話	

本人參加《請填寫報考之招生類別》，持以下勾選之境外學歷證件報考，請准予先行以境外學歷證明文件影本報考，並保證於錄取後報到時繳交下列資料，若未如期繳交或經查證不符合貴校報考條件，本人自願放棄入學資格，絕無異議。

持符合教育部「大學辦理國外學歷採認辦法」規定之國外專科以上學校學歷報考者須繳交

1. 經駐外單位驗證之國外學歷證件。
2. 經駐外單位驗證之國外學歷歷年成績單。
3. 內政部移民署核發之入出國日期證明書。

(原文之學歷證件非中文或英文者，需另繳交經我國駐外單位驗證之中文或英文翻譯本)

持符合教育部「香港澳門學歷檢覈及採認辦法」規定之香港或澳門學歷報考者須繳交

1. 經行政院在香港或澳門設立或指定機構或委託之民間團體驗證之學歷證件(外文應附中譯本)。
2. 經行政院在香港或澳門設立或指定機構或委託之民間團體驗證之歷年成績證明(外文應附中譯本)。
3. 身分證明文件影本
4. 內政部移民署核發之入出國日期證明書。

持符合教育部「大陸地區學歷採認辦法」規定之大陸地區學歷報考者須繳交

1. 經大陸地區公證處公證屬實之學歷證件【畢業證(明)書或肄業證(明)書】及公證書影本；必要時，另應檢附歷年成績證明。
2. 前項公證書經行政院設立或指定之機構或委託之民間團體驗證與大陸地區公證處原發副本相符之文件影本。
3. 內政部移民署核發之入出國日期證明書。

此致

臺北醫學大學招生委員會

切結人簽章：_____

切結日期：_____

附件七：

臺北醫學大學轉譯醫學博士學位學程補繳英文能力證明切結書

考生姓名		准考證號碼	(考生勿填)
出生日期		聯絡電話	
性 別		電子郵件	

本人 參加臺北醫學大學 109 學年度博士班甄試入學招生，
 因故（請簡述）_____，無法於入學招生報名時繳交簡章規定之英文能力證明，請准予先行報考，本人保證於「正取生及遞補之備取生寄繳學歷證件」截止日(108.12.11(週三)17:00 止)前繳交英文能力證明文件，若逾期未補繳，本人自願放棄入學資格，絕無異議。

此 致

臺北醫學大學

立書人簽章：

身分證字號：

切結日期：